

# PARQUE NATURAL Sierras de Cazorla, Segura y Las Villas

## Información/Information

### Oficinas del Parque Natural/Natural Park Office:

C/Doctor Eduardo García Triviño, 15. CP. 23071. Jaén. Tlf: (+34) 953 368 800  
C/Martínez Falero, 11 CP. 23470 Cazorla (Jaén) Tlf: (+34) 953 711 534  
C/Familia Marín Martínez, 5 - Bajo. CP. 23380 Siles (Jaén) Tlf:(+34) 953 499 562

### Centro de Visitantes/Visitors Centre Torre del Vinagre:

Ctra. Cazorla-El Tranco Km 48. Santiago Pontones (Jaén)  
Tlf: (+34) 953 713 017

### Centro de Visitantes/Visitors Centre Río Borosa:

Ctra. Cazorla-El Tranco Km 47, desvío a Río Borosa. Santiago Pontones (Jaén)  
Tlf: (+34) 953 124 235

[www.ventanadelvisitante.es](http://www.ventanadelvisitante.es)

[www.juntadeandalucia.es/medioambiente](http://www.juntadeandalucia.es/medioambiente)

## Servicios en el Parque Natural/Services in the Natural Park

### Puntos de Información y empresas adheridas a la Carta Europea de Turismo Sostenible en los Espacios Protegidos/Charter Information Points and Partner Businesses in Protected Areas



#### Adheridas/Included

**i** Puntos de información CETS/  
Charter Information Points

**H** Alojamientos/Accommodation

**@** Servicios y Actividades/Services and Activities

#### No adheridas/Not included

**i** Puntos de información CETS/  
Charter Information Points

### Parque Natural de Andalucía

Empresas adheridas a la Marca  
Parque Natural de Andalucía/  
Companies included in the framework  
of Parque Natural de Andalucía

## Conoce el Parque Natural Sierras de Cazorla, Segura y las Villas

El Parque Natural Sierras de Cazorla, Segura y Las Villas es el espacio protegido de mayor superficie de España (más de 200.000 ha.), siendo uno de los núcleos de biodiversidad más importantes de Europa. Está situado al Este de la provincia de Jaén, ocupando una vasta extensión montañosa dentro de la Cordillera Bética.

Geológicamente, estas sierras están formadas por grandes espesores de rocas calcáreas, en las que los procesos erosivos han tenido una componente química destacada, dando relieves kársticos muy característicos y abundantes: simas, poljes, cuevas subterráneas, lapiazes, formaciones de travertinos,...

Extensos bosques de pinares y frondosas cubren todo el espacio, albergando especies únicas como la violeta de Cazorla, el narciso más pequeño del mundo y una singular planta carnívora. Entre las fisuras de las rocas habita un pequeño reptil: la lagartija de Valverde, mientras que en cortados y roquedos de las zonas más altas se encuentra la cabra montés. Otras especies cinegéticas son el ciervo, el jabalí y el muflón. Encontramos también mamíferos depredadores y oportunistas como el zorro, la gineta y la garduña, aves rapaces como el buitre leonado, el águila real y el quebrantahuesos y una de las mayores riquezas de invertebrados de la Península Ibérica.

Dos grandes ríos nacen en el Parque Natural. En la Cañada de las Fuentes, a más de 1.330 metros de altitud, nace el río Guadalquivir, y en Fuente Segura, a 1.430 metros, el río Segura. Ambos recogen las generosas aportaciones de caudal de numerosos afluentes (ríos Guadalentín, Tus, Borosa, Guadalimar, Madera, Aguascebas...). Esta importante y caudalosa red hidrográfica ha favorecido la existencia de especies acuáticas como la trucha común, la nutria, el cangrejo de río y muchas otras.

De los casi 400 años de dominación árabe y de la época de la Reconquista se conservan en el Parque Natural los conjuntos histórico-artísticos de Segura de la Sierra, Hornos y Cazorla y construcciones como el Castillo de San Miguel de Bujaraiza, la Atalaya de la Iruela y el Castillo y Atalaya de Tíscar.

## Discover the Sierras de Cazorla, Segura and las Villas Natural Park

The Sierras de Cazorla, Segura and Las Villas Natural Park is the largest protected area in Spain (covering more than 200,000 hectares), and is one of the most important biodiversity zones in Europe. It is located to the east of the province of Jaén, and forms a vast mountainous area within the Bética Mountain Range.

In terms of their geology the mountains are formed by thick layers of limestone, which has been heavily affected by erosion, leaving numerous typical Karst formations: abysses, poljes, underground caves, travertine formations, limestone pavement, etc.,

Extensive leafy pine woods cover the whole area, and are home to unique species such as the rare carnivorous Cazorla Violet, the smallest daffodil in the world. Among the fissures in the rocks are small reptiles such as the Valverde lizard, whilst mountain goats are to be found on the rocky bluffs above. Other species which are of interest to hunters include deer, boar and mouflon. There are also predatory mammals such as the fox, the genet, and the marten, as well as birds of prey such as the griffon vulture, the golden eagle, and the bearded vulture along with one of the richest varieties of invertebrates on the Iberian Peninsula.

Two important rivers have their sources in the Natural Park. The source of the Guadalquivir is to be found in the Cañada de las Fuentes at a height of more than 1,330 metres, whilst the Segura River starts in Fuente Segura at a height of some 1,430 metres. Both owe their abundant waters to their numerous tributaries (the Guadalentín, Tus, Borosa, Guadalimar, Madera, and Aguascebas rivers). This important and abundant hydrological network favors the existence of aquatic species such as otter and the river crab, amongst others.

From the almost 400 years of Arabic domination and the period of the Reconquest, there are many artistic, historic constructions that are still conserved in The Natural Park still contains many historic and artistic remains from the 400 years of Arab rule and the period of the Reconquest. Remains can be visited in towns such as Segura de la Sierra, Hornos and Cazorla, which house buildings such as the San Miguel Castle in Bajaralzo, the Iruela Watchtower and the Tíscar Castle and Watchtower.

- i H** ● Huerta del Cañamares. Juntas de Muriel, s/n. C.P. 23476 La Iruela (Jaén). Tlf: (+34) 953 727 084
- i H** ● Hotel Rural Los Nogales. Carretera de la Bolera, desvío Km 6. C.P. 23485 Pozo Alcón (Jaén). Tlf: (+34) (+34) 666 459 494
- i H** ● Hospedería Las Cañadillas. Pantano del Tranco, s/n. C.P. 23292 Hornos de Segura (Jaén). Tlf: (+34) 953 128 142 (+34) 619 782 551
- i H** Camping Río Los Molinos. Carretera de las Acebeas, s/n. C.P. 23380 Siles (Jaén). Tlf: (+34) 953 491 003
- i H** Casa Rural Cortijo La Ajedrea S.L. Paraje Vega de Castrobayona, s/n. C.P. 23380 Siles (Jaén). Tlf: (+34) 953 126 216 (+34) 691 998 878
- i H** Complejo Rural La Fresnedilla. Paraje de La Fresnedilla en la Sierra de las Villas. Ctra. del Aguacebas Km 22,5. C.P. 23300 Villacarrillo (Jaén). Tlf: (+34) 953 442 139 (+34) 626 496 680 (+34) 618 739 462
- i s** Fundación Patrimonio Sierra de Segura. C/ San Vicente, 14. C.P. 23379 Segura de la Sierra (Jaén). Tlf: (+34) 902 430 418
- H s** Aula de la naturaleza El Cantalar. Ctra. de la Sierra, km 39,7 (A-319) Cruce del Cantalar. Tlf: (+34) 953 124 121 (+34) 630 672 011 (+34) 609 645 309
- s** ● Aventura Sport S.L.U. Ctra. de Huesa, 4 - 3ªA. C.P. 23480 - Quesada (Jaén). Tlf: (+34) 953 714 218 (+34) 620 350 065
- s** ● TurisNat - Servicios Turísticos del PNSCSV, S.L. Paseo del Santo Cristo, 17 bajo. C.P. 23470 Cazorla (Jaén). Tlf: (+34) 953 721 351 (+34) 686 938 375
- H** ● Hotel El Curro. Ctra. de la Sierra, 32. CP. 23476 Burunchel - La Iruela (Jaén). Tlf: (+34) 953 727 311 (+34) 616 602 656
- H** Complejo la Veguilla - Casa Arturo, S.L. A-312 Km 73,5. C.P. 23340 Arroyo del Ojanco (Jaén). Tlf: (+34) 953 425 482 (+34) 635 648 522
- H** Hotel Spa Sierra de Cazorla & Hotel Sierra de Cazorla. Ctra. de la Sierra, km16,8 C.P. 23476 La Inela (Jaén) (A-319). Tlf: (+34) 953 720 015
- H** Alojamientos rurales Hacienda Sierra del Pozo. Ctra. de la Bolera, Km 4,5. C.P. 23485 Pozo Alcón (Jaén). Tlf: (+34) 953 718 428 (+34) 696 004 981 (+34) 625 564 499
- H** Hotel Coto del Valle de Cazorla, S.L. Ctra. del Tranco Km 34,3. C.P. 23470 Cazorla (Jaén). Tlf: (+34) 953 124 067
- H** Hotel La Moraleda. Fuensanta, 73. C.P. 23330 Villanueva del Arzobispo (Jaén). Tlf: (+34) 953 450 388 (+34) 627 409 365
- H** Hotel Rural Zahara de los Olivos. Avda. de Andalucía, 175. C.P. 23391 Torres de Albánchez (Jaén). Tlf: (+34) 953 494 354 (+34) 650 118 425
- H** Hotel Sierra Las Villas. Carretera Córdoba-Valencia, 30 C.P. 23300 Villacarrillo (Jaén). Tlf: (+34) 953 440 125 (+34) 953 440 957
- H** Parador Turismo Cazorla, Sierra de Cazorla, s/n. C.P. 23470 Cazorla (Jaén). Tlf: (+34) 953 727 075
- s** ● Gudalkayak S.L. Ctra. del Tranco a Villanueva del Arzobispo Km 8,3. C.P. 23330 Villanueva del Arzobispo (Jaén). Tlf: (+34) 616 966 201
- s** ● Tierraventura Cazorla S.L. C/ Ximénez Rada, 17 C.P. 23470 Cazorla (Jaén). Tlf: (+34) 953 710 073 / (+34) 639 660 562
- s** ● Olivair. Ctra. Nacional A-312, Km 73,5, Complejo La Veguilla C.P. 23280 Beas de Segura (Jaén). Tlf: (+34) 607 301 716 (+34) 655 923 428
- i** Casa Rural Himilce (Armijorural S.L.). C/ Curato, 13. C.P. 23392 Génave (Jaén). Tlf: (+34) 953 493 127 (+34) 628 491 637 (+34) 670 797 026
- i** Valle del Guadalquivir (Quercus S.C.A.). Avda. del Campillo, 21. C.P. 23478 Arroyo Frio - La Iruela (Jaén). Tlf: (+34) 953 727 249
- Camping Montillana. Ctra. Tranco-Hornos A-319, Km 78,5. C.P. 23292 Hornos de Segura (Jaén). Tlf: (+34) 953 126 194 (+34) 680 152 110 (+34) 680 158 778
- Casas Rurales el Mesoncillo. C/ Juan Ramón Jiménez, 5. C.P. 23293 Cortijos Nuevos (Jaén). Tlf: (+34) 646 810 252 (+34) 653 513 450
- Hotel Convento de Santa Mª de la Sierra. Ctra. del Tranco, A-319. Km 39,8 (desvío al Chaparral). C.P. 23476 Cazorla (Jaén). Tlf: (+34) 953 124 070 (+34) 630 346 600
- Hotel Escobar. La Matea, s/n. C.P. 23290 Santiago Pontones (Jaén). Tlf: (+34) 953 437 270 (+34) 953 437 152 (+34) 619 197 348



# Parque Natural Sierras de Cazorla, Segura y las Villas

## Sierras de Cazorla, Segura y las Villas Natural Park



### Equipamientos

1. Colección Botánica Peña del Olivar
2. Peña del Olivar
3. Arroyo Fuente Almotaja
4. Las Acebeas
5. Valdemarín
6. Montesinos
7. Los Negros
8. Los Negros
9. Morciguillinas
10. El Robledo
11. La Morrinda
12. Garrote Gordo
13. Las Celadillas
14. Montillana
15. Los Parrales
16. Fuente Negra
17. Los Parrales
18. Charco del Aceite
19. La Toba
20. El Tapadero
21. Control Viejo del Tranco
22. Fuente de Los Cerezos
23. Solapa de Padilla
24. El Cerezuelo
25. Zumeta
26. Los Casares
27. La Huerta Vieja
28. El Arco
29. Aldea de Bujaraiza
30. Felix Rodríguez de La Fuente
31. Cueva del Peinero
32. El Castillo
33. Las Ánimas
34. Collado del Almendral
35. Nacimiento del Segura
36. Cabeza de La Viña
37. Mirabueno
38. Los Brígidos
39. Fuente de La Pascuala
40. Chopera de Coto Ríos
41. Llanos De Arance
42. Chopera de Coto Ríos
43. La Golondrina
44. Puente-Badén Coto Ríos (Las Arenas).
45. Torre del Vinagre
46. Hortizuela
47. Don Domingo
48. Torre del Vinagre
49. El Tobazo
50. Los Vilchetes
51. Los Rodeos
52. Río Borosa
53. Puente-Badén Piscifactoría
54. Tejerina
55. El Cantalar
56. Paso del Aire
57. Puerto de Las Palomas
58. Vadillo-Castril (Cerrada del Utrero)
59. Merenderos de Cazorla
60. Cerrada del Utrero
61. Empalme del Valle
62. Vadillo
63. Linarejos
64. Poyos de La Mesa
65. Puente de Las Herrerías
66. Riogazas
67. Riogazas
68. Nava de San Pedro
69. Colección Botánica El Hornico
70. La Bolera (Hoyo de Los Pinos)
71. El Hornico
72. Hoyo de Los Pinos

### Facilities

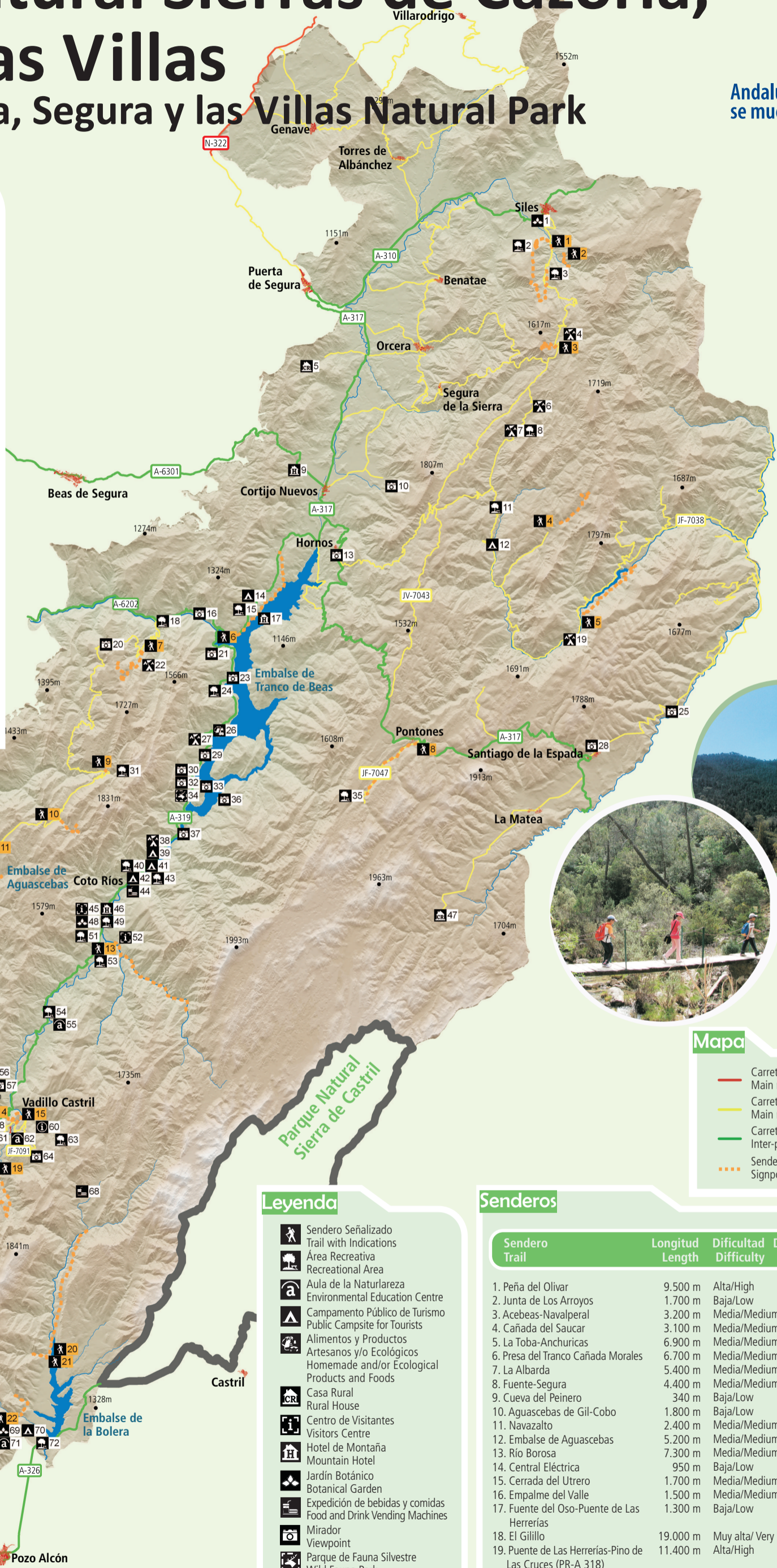

### Mapa

- Carretera nacional  
Main road
- Carretera provincial  
Main road
- Carretera autonómica  
Inter-provincial road
- Sendero  
Signposted Trail

### Map

### Leyenda

- Sendero Señalizado  
Trail with Indications
- Área Recreativa  
Recreational Area
- Aula de la Naturaleza  
Environmental Education Centre
- Campamento Público de Turismo  
Public Campsite for Tourists
- Alimentos y Productos Artesanos y/o Ecológicos  
Homemade and/or Ecological Products and Foods
- Casa Rural  
Rural House
- Centro de Visitantes  
Visitors Centre
- Hotel de Montaña  
Mountain Hotel
- Jardín Botánico  
Botanical Garden
- Expedición de bebidas y comidas  
Food and Drink Vending Machines
- Mirador  
Viewpoint
- Parque de Fauna Silvestre  
Wild Fauna Park
- Punto de Información  
Information Point
- Zona de Acampada Controlada  
Restricted Camping Area

### Senderos

Sendero Trail	Longitud Length	Dificultad Difficulty	Duración aprox. Duration
1. Peña del Olivar	9.500 m	Alta/High	3:40h
2. Junta de Los Arroyos	1.700 m	Baja/Low	0:45h
3. Acebeas-Navalperal	3.200 m	Media/Medium	1:45h
4. Cañada del Saucar	3.100 m	Media/Medium	1:30h
5. La Toba-Anchuricas	6.900 m	Media/Medium	2:20h
6. Presa del Tranco Cañada Morales	6.700 m	Media/Medium	2:20h
7. La Albarda	5.400 m	Media/Medium	2:30h
8. Fuente-Segura	4.400 m	Media/Medium	1:45h
9. Cueva del Peinero	340 m	Baja/Low	0:15h
10. Aguascebas de Gil-Cobo	1.800 m	Baja/Low	0:50h
11. Navazalto	2.400 m	Media/Medium	1:00h
12. Embalse de Aguascebas	5.200 m	Media/Medium	2:00h
13. Río Borosa	7.300 m	Media/Medium	2:45h
14. Central Eléctrica	950 m	Baja/Low	0:25h
15. Cerrada del Utrero	1.700 m	Media/Medium	1:00h
16. Empalme del Valle	1.500 m	Media/Medium	0:50h
17. Fuente del Oso-Puente de Las Herrerías	1.300 m	Baja/Low	0:25h
18. El Gilillo	19.000 m	Muy alta/ Very High	6:30h
19. Puente de Las Herrerías-Pino de Las Cruces (PR-A 318)	11.400 m	Alta/High	4:00h
20. Senda de Los Pescadores	8.000 m	Alta/High	3:30h
21. Guazalmanco	1.200 m	Baja/Low	0:30h
22. Barranco de Las Sabinas	1.900 m	Media/Medium	0:45h
23. Cueva del Agua	90 m	Baja/Low	0:15h

### Trails



### facilities